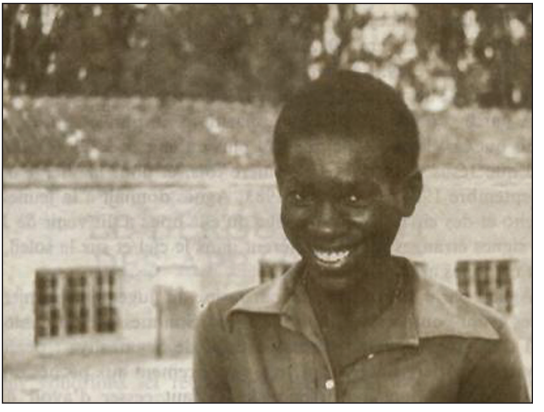

Šťastně se usmívající Segatašja před kibežskou střední školou v létě 1982, krátce poté, co oslavil 15. narozeniny. Ježíš Kristus vyslal Segatašju do Kibeho, aby tam celému světu předával jeho poselství o pokání, vykoupení a spáse. ◀

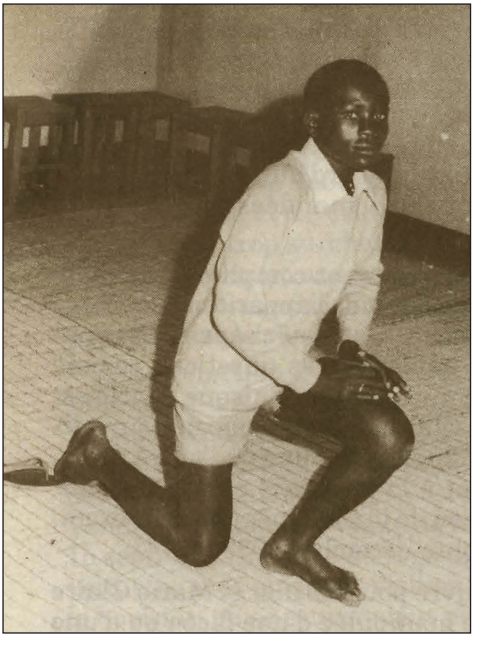

Segatašja v roce 1982 při modlitbě v kibežské kapli. Před každým vystoupením na „vizionářském pódiu“, kde se mu veřejně zjevoval Ježíš, se Segatašja pravidelně modlil. ▶

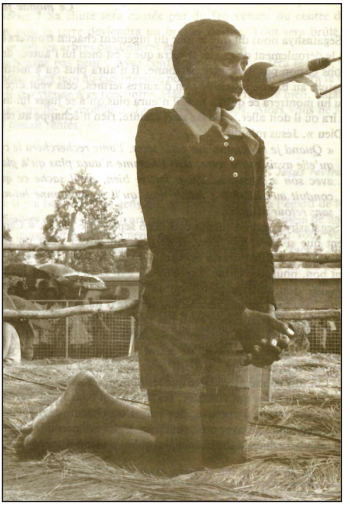

Během Ježíšova navštívení klečí Segatašja na kibežském pódiu. Jakmile se mu Pán zjeví, mladý vizionář upadá do hlubokého transu a s výjimkou Ježíšovy přítomnosti a slov, jimiž k němu Ježíš promlouvá, přestává vnímat všechno kolem sebe. ◀

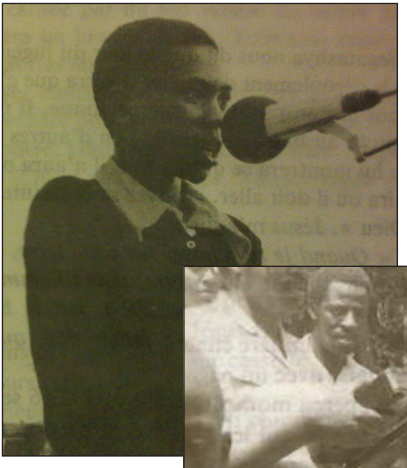

Všechno, na co se během zjevení Segatašja Ježíše zeptal, se vysílalo přes amplióny, aby tisíce poutníků, jež se shromáždily v Kibeho, slyšely každé slovo. ◀

Segatašja hovoří s Ježíšem během zjevení počátkem roku 1983. Jeho slova zaznamenávají novináři, kněží a členové vyšetřovací komise. Otec Apollinaire Rwagema, kněz z autorčiny mateřské vesnice Mataby, je na snímku první zprava. Otec Rwagema jí umožnil poslouchat všechny své magnetofonové kazety s vystoupeními Segatašji a kibežských vizionářek – jeho nahrávky jí změnily život. ▲

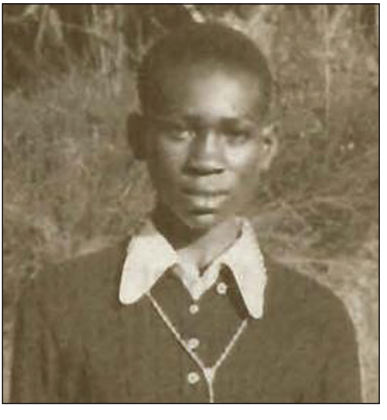

Segatašja s růžencem kolem krku v roce 1983. Segatašja se rád modlil růženec a Panna Maria jej nabádala, aby tak činil každý den. Modlitba růžence přináší četná nebeská požehnání každému z nás. ◀

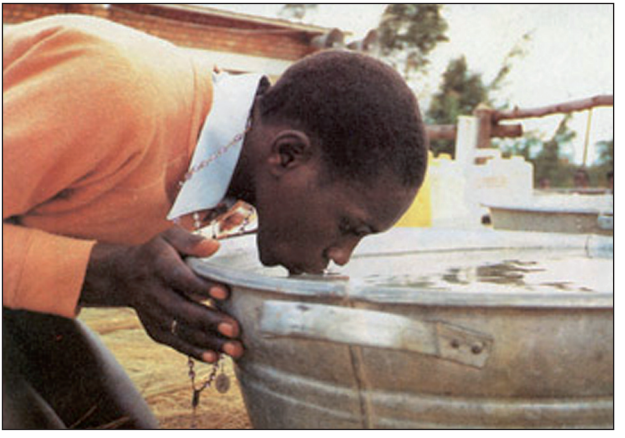

Vizionář Segatašja během zjevení v roce 1982 bezprostředně poté, co mu Ježíš řekl, aby se napil svěcené vody vedle pódia. ◀

Usmívající se Segatašja v polovině 80. let během jednoho ze vzácných rozhovorů, jež se nahrávaly na videokazetu. Vizionář právě vypráví o poselství, jež předával na svých misích v Burundi, Zaire (dnes Demokratická republika Kongo) a Rwandě. ▶

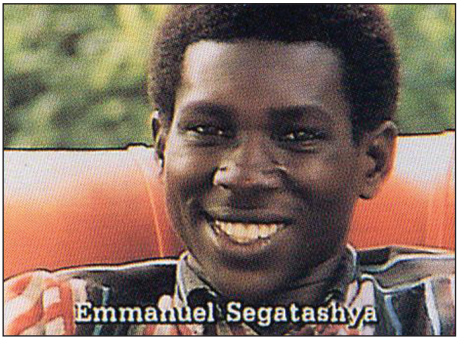

Typické zástupy poutníků shromážděných v roce 1982 u kibežské střední školy, bažících uslyšet nebeská poselství z úst Segatašji a vizionářek. V době, kdy se Segatašjovi zjevoval Ježíš, se zástupy často rozrůstaly až na 30 000 poutníků. ▲

Původní tři vizionářky z Kibežské střední školy. Zleva doprava: Anathálie, Marie-Claire a Alfonsína. Do dnešních dnů jsou tyto tři středoškolačky jedinými kibežskými vizionáři, jejichž autentičnost katolická církev oficiálně uznala. ◀

Během zjevení Panny Marie v roce 1982 vizionářka Alfonsína Mumureke takto upadla tváří na pódium. Všechny vizionářky padaly na konci extatického vytržení tvrdě na pódium, aniž by se některá z nich v důsledku nebeského navštívení někdy zranila. Totéž platilo pro Segatašju. ▶

Autorka se během výzkumu kibežských vizionářů setkává s otcem Mugiligim Félicienem. Otec Félicien býval klíčovým členem církevní vyšetřovací komise, která zkoumala poselství i vizionáře samotné – výzkum trval přes dvacet let. Otec Félicien jí řekl: „Sledovat Segatašju, jak během zjevení hovoří s Ježíšem, znamenalo stát se v moderní době očitým svědkem zázraku.“▲

Autorka se svou skupinou amerických poutníků v kigalském domě dr. Muremjanganga Bonaventury. V roce 1982, kdy se dr. Bonaventura připojil k vyšetřovací komisi a zkoumal kibežské vizionáře, byl jediným rwandským psychiatrem. ▲

Autorka s dr. Bonaventurou. Dr. Bonaventura vedl se Segatašjou desítky rozhovorů v letech 1982 až 1994. Poskytl autorce přepisy stovek hodin svých rozhovorů s mladým vizionářem, jež tvoří jádro této knihy. Většina dokumentace vyšetřovací komise o kibežských vizionářích byla zničena během genocidy v roce 1994. ◀

Autorka prochází lékařské a psychiatrické zprávy o Segatašjově zdravotním stavu, jež dr. Bonaventura pořídil pro vyšetřovací komisi. Dr. Bonaventura ve zprávě uvádí, že je Segatašja „zdravého rozumu, dobré tělesné kondice a čestného charakteru“. Nazval Segatašju „ryzím vizionářem“. ▶

Dr. Bonaventura se skupinou amerických poutníků cestujících s autorkou do Kibeho. ▼

Dr. Bonaventura autorce předvádí, jak se kdysi pokoušel během veřejného zjevení Segatašju škrtit, aby sobě i ostatním dokázal, že to mladý vizionář „nehraje“. Dr. Bonaventura se tím navždy přesvědčil jak o autentičnosti božských zjevení Segatašjovi, tak o pravosti poselství, jež Segatašja přinášel od Ježíše. ◀

Autorka s dr. Bonaventurou krátce před jeho smrtí počátkem roku 2011. Byl jejím skutečným učitelem a jedním z jejích nejdražších přátel. ▶

Autorka s otcem Félicienem Mbalou, africkým knězem, s nímž se setkala v Denveru. V polovině 80. let slyšel otec Mbala v Zaire Segatašjovo kázání pro tisíce posluchačů. Žasl nad autoritou, s níž „negramotný“ pasáček hovořil o Ježíšovi a Pánových poselstvích o pokání, vykoupení, spáse a cestě do nebe. ◀

Autorka hovoří během své nedávné návštěvy ve Rwandě se Segatašjovou sestrou Christinou. Christina je jedním ze dvou přeživších Segatašjových sourozenců. ▶

Christina (vlevo), která nedávno porodila dceru, právě říká, že Segatašja pro ni byl skvělým starším bratrem a jedním z nejmilejších a nejlaskavějších lidí, jaké kdy poznala. ▲

Autorka s Christinou. Christina, její rodiče i ostatní její sourozenci – všichni bez výjimky pohané – byli Ježíšovým poselstvím, jež jim předal Segatašja, tak pohnuti, že konvertovali ke křesťanství. ▲

Autorka drží v náruči Segatašjovu sedmiměsíční neteř, Terezu Agateretswe. ▲

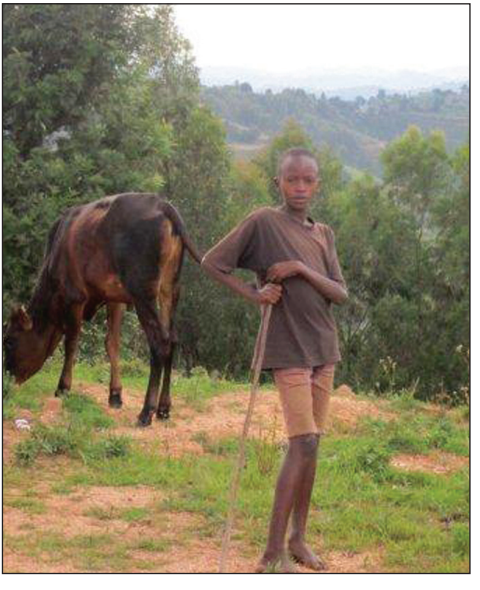

Typický rwandský pasáček, s nímž se autorka setkala během nedávné návštěvy v Kibeho. Žije poblíž Segatašjovy rodné vesnice a je mu právě čtrnáct let. Přesně ve stejném věku se Segatašjovi poprvé ukázal Ježíš. ◀