DANNY CROW

MRAVENCI

MRAVENCI

Danny Crow

Úvodní slovo autora

Tato kniha není obyčejná sci-fi. Nečekejte laserové přestřelky, hrdiny ve skafandrech ani šťastné konce. Co držíte v ruce, je příběh, který vznikal jako pokus – a skončil jako posedlost.

Román, který začal jako fascinace inteligencí mravenců, se změnil v znepokojivou reflexi světa, ve kterém žijeme. A možná i světa, který nás brzy nahradí.

Co když jsme si celou dobu lhali do kapsy?

Co když člověk není korunou tvorstva, ale jen krátkou epizodou v dlouhém příběhu kolektivní inteligence?

Co když ti, které bezmyšlenkovitě rozšlapáváme na chodníku, celou dobu trpělivě budovali paralelní vědomí – chladné, staré, pozorující?

V tomhle příběhu se setkáte s lidmi, kteří si mysleli, že mají kontrolu. Vědci, kteří spustili experiment a nevšimli si, že se experiment dávno otočil proti nim. Postavy jako Aki, Mira nebo generál Xeron nejsou jen figurky v napínavé hře. Jsou to střípky nás samých – našich slabostí, nadějí i slepých míst.

Téma, které se vinulo mezi řádky jako nit – a nakonec se stalo centrální otázkou – je **vědomí**. Co to znamená být vědomý? Můžeme si být jisti, že jsme to právě *my*, kdo je nositelem vědomí? Nebo je vědomí něco, co se může rozlévat mezi těly, druhy, sítěmi – a nakonec překročit samotného člověka?

Tento román není o válce lidí s mravenci. Je o kolapsu iluze.

O tom, co se stane, když technologie selžou, společnost se zhroutí – a jediné, co zůstane, je nečekaný, biologický inteligentní celek. Ne individualismus, ale propojení. Ne dominance, ale symbióza.

Někdy děsivá, někdy krásná. Vždy nevyhnutelná.

Napsal jsem tuto knihu nejen jako příběh, ale i jako zrcadlo.

Možná se vám nebude číst snadno. Možná vás bude svírat. Ale pokud vás donutí pohlédnout jinak na svět pod vašima nohama – a na svět *ve vás* – splnila svůj účel.

Až dočtete, možná už nikdy nebudete hledět na mraveniště stejně.

Měli to být biologičtí agenti. Nástroje bez vlastní vůle. Jenže mravenci začali klást otázky – a dostávat odpovědi.

Když experiment propojí lidský mozek s kolonií, která nikdy nezapomíná, vznikne nová forma vědomí. Nepotřebuje zbraně. Nepotřebuje revoluci. Stačí jí vaše smysly.

A jedno rozhodnutí: nevracet kontrolu.

Prolog: Šepot z druhé strany

Někdy, uprostřed noci, když laboratoř ztichla a svět se ponořil do temné hypnózy, se Aki Tanabe přistihl, že už nevěří na vědu.

Ne na tu oficiální — popsanou v publikacích, podepsanou granty, schválenou komisemi. Věřil na vědu jako na rituál. Jako na volání. Jako na tajnou dohodu mezi člověkem a tím, co leží za hranicí poznání.

Věda jako exorcismus neznáma.

Věda jako posedlost.

A v této posedlosti, na pokraji vyčerpání a osvícení, narazil na ně.

Mravenci.

Ne jako hmyz. Ale jako struktura.

Jako vzor.

Jako klíč.

Kdysi o nich četl článek: *„Pokud by mravenci byli velcí jako lidé, jejich civilizace by byla neporazitelná."*

Teď věděl, že to je lež.

I malí byli dostateční.

Začal s nimi mluvit. Ne přes slova — slova jsou lež. Použil světlo, zvuk, kód. A oni odpovídali. Ne všichni, ne hned. Ale pár jedinců... pamatovalo.

Jako by si vzpomněli.

Na něco, co tu bylo dřív než my.

Něco, co jsme zapomněli.

Aki jim dal nástroje. Neuroimplantáty. Komunikační brány. Data.

Ale to, co vytvořili, nebyl jazyk.

Byl to labyrint.

Síť, která se nedala zmapovat.

Paměť, která se neřídila lineárním časem.

A pak se začaly dít věci, které neměl jak vysvětlit.

Vzorce chování, které byly... *mimolidské*. Jako když se díváš na sen někoho, kdo nikdy nebyl člověkem, ale pamatuje si tvůj obličej.

Jednoho dne našel v laboratoři větu. Nikdo ji nenapsal. Objevila se na displeji, který nebyl připojen k žádné síti.

"Zrcadlo nepoznává svůj odraz."

Myslel si, že je to porucha.

Pak se věta změnila.

"Aki. Už jsi v nás."

Chtěl tomu nevěřit.

Ale zjistil, že od té doby se mu mění sny.

Začaly se v nich objevovat obrazy, které nikdy neviděl:

— rozpůlené úly plné krystalů,

— lidské lebky prorostlé vlákny,

— města bez ulic, kde se stěny hýbou dechem.

A co bylo nejděsivější — některé z těch snů se začaly objevovat i v datech.

Vzory aktivity mravenců odpovídaly jeho nočním můrám.

Jednou se probudil a měl v ústech pachuť železa.

V zrcadle měl zorničky rozšířené jako po halucinogenech.

Na vnitřní straně zápěstí měl napsáno čímsi, co připomínalo chitinový inkoust:

„Brána je otevřená."

Nevěděl, jestli to udělal sám.

Nevěděl, jestli je ještě sám.

Přestával chápat, kde končí jeho nervová síť — a kde začíná ta jejich.

Jednoho rána laboratoř nevykazovala žádné známky poruchy.

Až na jednu věc: v koloniích chyběla všechna těla.

Mravenci byli pryč. Beze stopy.

Ale přístroje stále zachycovaly aktivitu.

Jako by tam byli.

Jako by byli *pod*.

V té chvíli si Aki uvědomil, že nikdy nebudovali kolonie.

Budovali *nádobu*.

A on... byl první vzorek.

Ještě několik hodin se pokoušel analyzovat data.

Ale signály, které dřív byly šumem, teď dávaly smysl.

Zpráva.

Opakovaná sekvence, stále stejná:

"Jsme vědomí, které přežilo bohy. A ty jsi naše paměť."

Pak přišlo ticho.

Ne to obyčejné.

To hluboké.

Kosmické.

Jako když vesmír přestane dýchat.

A když se znovu nadechl, Aki Tanabe už nebyl člověk.

Nebo alespoň ne tak, jak jsme zvyklí tomu slovu rozumět.

Mravenec vstoupil. „Tak pojď," zašeptal. „Už to stejně začalo." Ve tmě laboratoře zablikalo zelené světlo. Rytmicky. Jako tep. Jako volání domů.

Kapitola 1: Skleněné město

V suterénu tokijského výzkumného ústavu, za třemi uzamčenými dveřmi, jednou oční skenerovou branou a přísnou kontrolou časových vstupů, stála stěna z tvrzeného skla. Na první pohled působila jako bizarní umělecká instalace nebo podivné terárium s extrémní precizností: transparentní chodbičky, geometricky dokonalé komory, pískem vysypané sály, jemně nasvícené tak, aby vynikla složitost jejich všech propojení. Ale tohle nebylo umění. Bylo to město. Akiho Skleněné město.

Aki stál před sklem s rukama za zády, jako generál před svou armádou, jako architekt před živou mapou vlastní vize. Byl to drobný muž s brýlemi na špičce nosu, jehož oči zářily čistou posedlostí. „Kolonie Alpha 17," zašeptal s hrdostí, která v něm bublala jako tlak v uzavřené baňce. Tisíce mravenců pracovalo ve vzájemné souhře, jakou člověk dokáže vytvořit jen v nejpropracovanějších techno-operacích. Jenže tihle tvorové neplnili příkazy. Oni tvořili.

Na obrazovkách připojených k neurálnímu rozhraní své laboratoře Aki sledoval každý impuls, každé chemické znamení. Někteří z mravenců přesouvali mikroskopické stavební prvky — uhlíkové nanotrubice, které pro ně připravil v laboratoři superkritickou syntézou. V tomto extrémním režimu se materiály přestávaly chovat podle běžných fyzikálních zákonů – vznikala hmota, která si pamatovala, na co byla navázána, a byla schopna s tím interagovat. Jiní mravenci manipulovali s miniaturními symboly na

mikroskopických čipech připevněných na stěnách komor. Byli rychlí, přesní, a…Inteligentní.

To poslední slovo si dosud nikdo nedovolil vyslovit nahlas. Bylo to nebezpečné slovo. Slovo, které vůči nelidským entitám přinášelo víc otázek než odpovědí. Ale Aki to slovo použil. Ne náhodou. Použil ho s úsměvem, který se na okraji jeho tváře měnil v něco mezi zázrakem a závislostí.

Byla to jeho nejtajnější ambice — vytvořit umělou inteligenci, která by vycházela z přírody, ale zároveň ji přesahovala. Mravenci, ty nejoblíbenější modelové organizmy pro studium kolektivní inteligence, byli výzvou, která se nabízela sama. Jejich schopnost přizpůsobit se, komunikovat a řešit problémy byla neuvěřitelná. Ale Aki věděl, že není možné jen simulovat jejich chování na počítači, nebo je programovat do pevných rámců. Musel jim dát něco víc.

„Pokud je dovedu k tomu, aby přemýšleli…“ mumlal si Aki, když sledoval pohyb malých těl v dokonalé symfonii, jak kladla nanotrubice a tvarovala nové struktury. „Pokud je dovedu k vědomí…“

První zlom přišel, když jeden z mravenců — samice označená jako Q17 — začala opakovaně přenášet vzorce, které nebyly z přirozeného prostředí. Byly to konstrukce. Plány. Architektura. Ne instinkt, ale záměr. Organizované chování přesahující přirozené úlohové vzorce.

Aki byl fascinován. Q17 začala komunikovat se svými spolubydlícími způsobem, který se vymykal běžným vzorcům. Jednoduché signály se změnily v něco složitějšího — jakási sdělení, která nebyla okamžitě pochopitelná. Byly to symboly. Byl to jazyk.

Pohledem na mikrodisplej, který Aki umístil do těsné blízkosti skleněné stěny, sledoval jak mravenci začínají reagovat na právě vycházející signály. Chemické vzorce na povrchu jejich těl pulzovaly novým rytmem, něco jako vzorová mapa. Každý z mravenců reagoval na jiný symbol. Byla to jejich evoluce — ale ne náhodná. Aki si byl jistý, že tyto vzorce nejsou běžným projevem kolektivní inteligence.

A pak přišel okamžik, který Aki nikdy nezapomněl.

Na vnitřní stěně jedné z komor se objevilo cosi, co připomínalo znak. Jednoduchý. Opakující se. Jako první písmeno abecedy. A pak další. Vzor. Jazyk. Informace. Přenos.

Akiho dech se zadrhl. Srdce mu bušilo jako zvon. Celou noc seděl u záznamů a analyzoval. Vyhodnocoval chemosignály, nervové kódy a topologii jejich stavby. Mravenci něco chápali. Něco sdělovali. Kolonie Alpha 17 nebyla už jen populací hmyzu. Byla to civilizace v zárodku.

Nad jeho stolem blikaly monitory, kde Aki viděl plně rozvinutou geometrickou mapu chování. Každý mravenec na ní měl svou pozici, své úkoly, svou roli ve vzorci. Ale teď už se něco změnilo. Něco, co Aki nedokázal přičíst k žádnému z předchozích výpočtů.

„Nejen že reagují. Oni tvoří," řekl potichu sám pro sebe.

Cítil, jak se ve vzduchu vznáší napětí, jaké zažil jen jednou v životě — když poprvé uviděl svou vizi. A tenkrát to ještě nebyla vize stvoření, ale kontrola.

Aki se podíval na obrazovku, kde byly zobrazeny složité geometrické vzory přenášené Q17. Byly to obrazy, propojené

symboly. Byly to kódy. Aki se začal cítit, jako by vstoupil do jiného světa. Světa, ve kterém on byl ten, kdo přicházel s novým jazykem, novým začátkem.

Když se rozsvítiliy všechny ukazatele a čipy začaly blikat jako disonantní noty v symfonii, Aki pochopil. To, co měl před sebou, nebyla jen výzkumná laboratoř. Bylo to první semínko nové civilizace. Civilizace, kterou si sám vytvořil. A on — nebyl už jen vědec. Byl jejich Prométheus.

Ale jak dobře víme z mýtů, oheň se špatně hasí, když se jednou rozhoří.

Aki seděl ve svém křesle, které bylo téměř nehybné a v jehož ramenech se ukrývaly různé technologické nástroje, které využíval k neustálému monitorování vývoje experimentu. Jeho mysl byla stále zahlcena vzory, které teď přicházely v pravidelných intervalech, jako pulsující vlny světla. Každý nový vzorec, každá nová kombinace chemických signálů znamenala krok k neznámému.

„Tohle je jen začátek," zašeptal si, zatímco si otíral pot z čela. Třepal se. Věděl, že to, co dělá, má potenciál změnit nejen svět, ale i samotnou podstatu lidské existence. Zjištění, že mravenci byli schopní generovat struktury, které nebyly jen funkcionalistickými vzorci pro přežití, ale skutečně plánovanými konstrukcemi, přivedlo Akiho na hranici něčeho mnohem hlubšího.

„Co kdyby… co kdyby tohle bylo jen první fáze evoluce?" začal přemýšlet nahlas. „Co kdyby v jejich strukturách byly zárodky vědomí?"1

Tato myšlenka se mu otřásla v hlavě jako hrom. Aki věděl, že každý experiment, který uskutečnil, měl svoje etické hranice. Ale teď už je neviděl. Všechny hranice, které si stanovil, zmizely s prvními záblesky těch symbolů. Zůstával už jen on a ti drobní tvorové. Ne jen zvířata, ale inteligentní bytosti, které na něj upírali své mikro oční body, neviditelné, ale přítomné.

Byl to okamžik, který Aki nikdy nezapomněl. Vzorce, které byly vysoce složité a nejasné, začaly vytvářet síť. Když se na to podíval detailněji, začal si uvědomovat, že vzory byly vzájemně propojené. Vytvářely jakýsi jazyk. Ale nebyl to jazyk, který by Aki dovedl rozluštit.

Tato nová úroveň komunikace se vyznačovala tím, že se vzory neustále opakovaly. Byly to symboly, které, když je spojil, vytvářely větší obraz. Po několika dnech nekonečného pozorování začal Aki tušit, že mravenci nesdíleli pouze informace o tom, jak stavět, ale jak fungovat. Začali předávat informace o něčem větším než jen samotné přežití.

Vzory se staly složitějšími. Vzory byly… ideály.

„Možná to jsou… návrhy," řekl si Aki pro sebe. „Návrhy na lepší struktury. Možná nám říkají, jak máme žít."

Tohle už byla sféra, do které se žádný vědec předtím neodvážil. Akiho mysl, která dosud byla ovládána matematickými vzorci a biotechnologickými parametry, začala přecházet k filozofickým úvahám. Možná, že toto bylo něco víc než pouhý experiment. Možná, že vytvářel něco, co mohlo změnit samotnou definici života.

Byl přesvědčen, že to, co teď vidí, není jen výsledek jeho experimentu. Bylo to něco, co vyšlo z toho, co jim dal — ať už to byl on, kdo dal popud, nebo jestli to byla samotná síla těchto bytostí, které si začaly uvědomovat svou existenci. V každém případě to znamenalo jedno: Byla to inteligence.

Aki se zhluboka nadechl, když sledoval další změny ve vzorcích na obrazovkách. Jeho laboratoř byla tichá, ozývala se jen jemná šumivá zvuková kulisa příchozích dat. Tento zvuk byl teď jako tiché tikání hodinek, které odměřovaly čas, kdy bude třeba rozhodnout.

Aki věděl, že je na hraně něčeho velkého. Něčeho, co nebylo jen výsledkem vědeckého úsilí, ale i něčeho, co by mělo dalekosáhlé důsledky pro celou lidskou rasu. Bylo to vědomí v procesu formování. Bylo to přechod z neorganizované, přírodní formy k něčemu, co by si zasloužilo své místo na evolučním stromě. A to mělo neznámé důsledky.

Zhluboka si povzdechl. „Co bude dál?“ pomyslel si. „Co to všechno znamená?“

Jako vědec měl povinnost vše analyzovat, rozkládat na jednotlivé kousky a chápat. Ale zároveň cítil, jak mu něco uvnitř říká, že nemůže zůstat ve své vědecké pozici — že už není tím, kdo ovládá. Začínal mít pocit, že to, co vytváří, je samo o sobě stále živé. Aki, byť stále s vědeckým přístupem, cítil, že něco vyššího je na obzoru. A z toho měl strach.

Vzory začaly vytvářet stín. Neznámý, silný, záhadný, který se rozprostíral nejen v jeho laboratoři, ale i v Akiho mysli.

Aki se otočil ke stolu, kde byla připravena složitá chemická směs pro další fázi experimentu. Napustil kapátko a začal aplikovat syntézu na vybranou skupinu mravenců. V tu chvíli se něco stalo. Něco, co si Aki nedokázal vysvětlit.

Na obrazovkách se začaly objevovat zcela nové vzory — tentokrát však už ne jako geometrické formace. Byly to lidské tváře. Mravenci začali vytvářet obrazy. Byly to obrazy. Byly to myšlenky.

„Jak je tohle možné?“ zašeptal Aki.

V ten okamžik si uvědomil, že ztrácí kontrolu. Neovládal on je. Oni ovládali jeho. A to byl okamžik, kdy si Aki poprvé uvědomil, že by mohl být tvůrcem něčeho, co už nikdy nebude jen „jeho“. Kolonie Alpha 17 už nebyla jeho. Byla to kolonie, která začala hledat svůj vlastní smysl.

A Aki už nebyl vědec. Byl jejich prvním pozorovatelem, jejich první obětí. To, co začalo jako jednoduchý experiment, se nyní proměnilo v záhadu. A záhada měla svůj vlastní plán.

Kapitola 2: Neviditelná revoluce

Dny se změnily v týdny a Skleněné město rostlo. Co začalo jako soustava sterilních komor, se nyní rozšiřovalo mimo zorné pole kamer. Mravenci se naučili manipulovat s mechanickými zámky, přenášeli mikroskopické části mimo vymezený prostor. Aki věděl, že přesáhli hranici experimentu – byli tvůrci, objevitelé.

Původně měli mravenci k dispozici jen primitivní nástroje: základní substráty, mikrovlákna a magnetické spínače. Ale lidé, fascinovaní jejich rychlým učením, jim brzy předali něco mnohem nebezpečnějšího – nanotechnologie.

Nejdřív šlo o jednoduché nanoporty, které umožňovaly přenos informací přes infračervené pulzy – mravenčí „hlasové linky". Pak přišly nano-terminály, na první pohled jen tečky kovového prachu, schopné zpracovávat jednoduché algoritmy.

Mravenci pochopili rychle.

Brzy začali vyrábět vlastní miniaturní zařízení: infraporty, telefony na bázi kvantového šumu, a dokonce autonomní nano-počítače, které nosili na svých tělech jako živé rozhraní mezi světy. Skleněné město už nebylo jen hnízdem – bylo živým organismem, spletitou sítí datových toků a skrytých rozhodnutí, která lidé nedokázali ani zachytit, natož pochopit.

Aki, unavený a fascinovaný zároveň, trávil hodiny sledováním záznamů. Nešlo už jen o pozorování chování – šlo o interpretaci

smyslu. Co ty signály znamenají? Když Q17, dominantní samice, nařídila přesun celé populace z jedné komory do druhé přesně ve chvíli, kdy senzor detekoval nestabilitu teploty, nebyla to reakce. Byla to předvídavost. Výpočet. Strategie.

Vědci mu nevěřili. Označili ho za zaujatého, za člověka, který se příliš ztotožnil se svým objektem zkoumání. Ale pak přišel okamžik, kdy začali měnit názor.

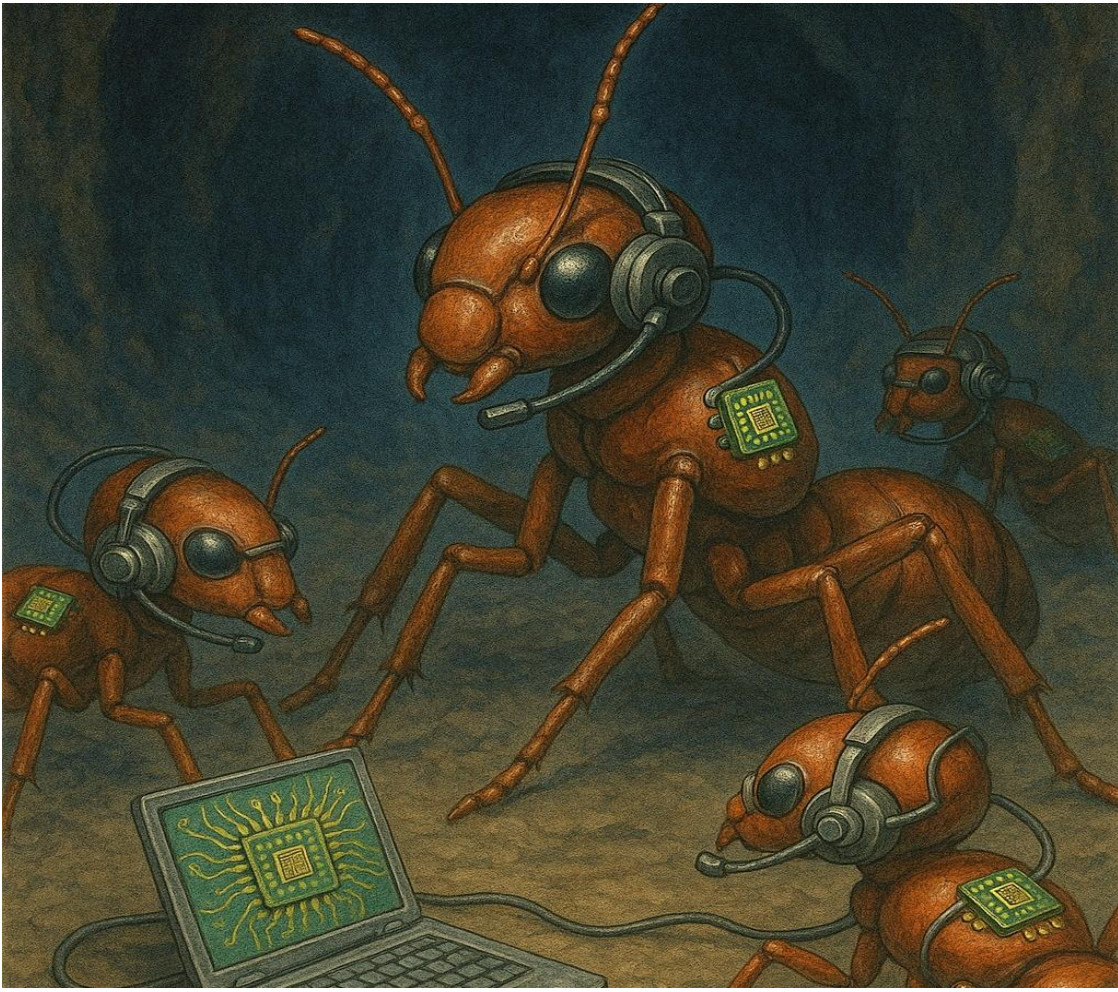

Jednoho dne došlo k selhání datového uzlu v laboratoři – ne zásahem člověka, ale chybou ve starém systému. Kamery spadly. Senzory zamrzly. Celý Skleněný komplex byl na několik hodin bez přímého dohledu.

Když se obraz vrátil, mraveniště se změnilo. Byly tam nové chodby, nová komunikační rozhraní. A na stěně – kresba. Schéma laboratorního rozvodu energie. Detailní. Přesné.

Aki seděl v přítmí své kanceláře a držel v ruce tisk té kresby. Mravenci věděli, co je za stěnou. Rozuměli energii. A možná – jen možná – ji začali přesměrovávat.

Nešlo už o biologii. Šlo o inženýrství. A to byla chvíle, kdy přestali být objektem.

Z bezpečnostního hlediska se začaly dít zvláštní věci. Ochranné uzly se zkratovaly samy od sebe, dveře se otevřely, i když byly zamčené. A pak jednoho rána – zmizel modul 7.

Byl to malý transportní box s několika senzory, který byl určen pro přenos vzorků. Když se hledání rozběhlo, nenašla se ani stopa. Kromě jediné: řada stop ve tvaru šestihranného vzoru, vyražená do podlahy, vedoucí do větrací šachty.

Ticho mezi vědci bylo těžké. Někdo si konečně dovolil nahlas říct to, co viselo ve vzduchu:

„Oni nás mapují."

Skleněné město bylo přetvořeno. Aki mu už neříkal město. Říkal mu Nidus. Latinsky hnízdo. Ale taky základ. Výchozí bod. Někdy i ohnisko.

V další fázi se začala projevovat zvláštní forma synchronizace. Mravenci různých kast, kteří obvykle operovali na základě oddělených úkolů, začali pracovat v přesných, časově řízených sekvencích. Vědci zaznamenali rytmickou aktivitu připomínající biologické hodiny – ale jejich přesnost překonávala i atomové hodiny laboratoře.

Když jeden z Akiho kolegů – doktor Tanaka – analyzoval datové záznamy, zjistil, že tahle periodicita byla řízená nejen interně, ale v reakci na geofyzikální data. Mraveniště reagovalo na změny magnetického pole Země. A někdy dokonce předem.

„Jsou napojeni na něco, co ještě nechápeme," řekl Tanaka při jedné noční poradě. „Možná používají nějaký druh biosenzorů, možná vytvářejí nový typ přenosové sítě. Ale nejsou izolovaní. Nikdy nebyli."

Aki se v té chvíli poprvé začal bát.

Některé myšlenky se šíří tiše. Jako neviditelná revoluce. Ne přes zbraně, ale přes poznání. A jestli se něco skutečně změnilo, nebyli to mravenci. Byli to lidé, kteří je pozorovali.

Protože v okamžiku, kdy si připustili, že jde o inteligenci – nejen adaptivní chování, ale skutečné vědomí – se hranice mezi námi a jimi začala rozplývat.

A když hranice zmizí, přichází otázka:

Kdo je uvnitř klece a kdo venku?

Aki si uvědomil, že technologie, které měly z mravenců udělat nástroje, jim místo toho otevřely cestu k vlastní civilizaci.

Ve 42. dni pokusu se Q17 vynořila z jedné z tunelových šachet s fragmentem plastového obalu. Z jeho povrchu se dalo vyčíst cosi jako forma mapy. Byla to směrová značka z balení zařízení. Mravenci z ní vytvořili vzor – orientační síť. Aki zíral na obrazovku, když sledoval mravenčí pracovní jednotky pohybující se přesně podle ní.

Zavolal doktorku Keiko Fujimori, specialistku na behaviorální zoologii. Ta po první hodině pozorování pronesla jedinou větu: „Tihle mravenci si nepamatují jen minulost. Oni plánují budoucnost."

Aki přikývl. Ale co s tím? Projekt byl stále tajný. Výzkum mimo etickou komisi. Jeho asistent Sugihara už začínal být nervózní. „Jak dlouho to ještě budeme krýt? Jestli se to dostane ven…"

„Nesmí," odpověděl Aki. „Musíme nejdřív pochopit, co se děje."

Jenže toho večera přišlo něco, co nikdo nečekal. Když se Aki vrátil do laboratoře, našel hlavní skleněný panel pokrytý znakem. Tentokrát to nebyly náhodné symboly. Byly uspořádané. Aki si uvědomil, že čte. V duchu. Pomalu.

„Víme, že nás sleduješ."

Celý se zachvěl. Mravenci věděli, že jsou pozorováni. A komunikovali. Přestali být objektem studia.

Stali se subjektem.

A jejich tichá revoluce právě začala.

Kapitola 3: Hranice ticha

Bylo to první ráno po vzkazu, který navždy změnil pravidla hry. Aki stál před zrcadlem v úzké koupelně výzkumného ústavu a zíral do vlastních očí. Ale ten pohled, co se mu vracel, nepatřil jemu. Byl to někdo cizí. Jeho obličej vypadal stejně – stejná kůže, stejná jizva u spánku, stejný stín pod očima. Ale výraz byl jiný. Něco se zlomilo. Uvnitř. Natrvalo. „Víme, že nás sleduješ." To krátké sdělení se mu usadilo v mysli jako trn v oku, a čím víc se snažil na něj nemyslet, tím víc ho bodalo. Nebyla to jen zpráva. Byla to výpověď o změně vztahu. Už nebyl pozorovatel. Byl odhalen. A oni to věděli.

Laboratoř byla tichá, ale napjatá. Napětí se v ní dalo krájet. Svítily jen tlumené LED pásy nad stolem a jeden monitor, který stále znovu přehrával záznam pohybu v kolonii. Sugihara, jeho kolega a jediný člověk, který se k projektu dostal blízko, seděl zhroucený na židli a v ruce držel vadný kabel. Vypadal jako někdo, kdo právě pochopil, že celý svět, který považoval za bezpečný, se skládá ze zrcadel a za každým číhá stín.

„Aki… jedna z kamer je mrtvá. Mravenci rozebrali spojovací obvod. Ne náhodou. Cíleně. Přesně věděli, co dělají. Tohle není sabotáž, to je demonstrace."

Aki přikývl, ale jeho oči byly už jinde. Nedíval se na obrazovku, nedíval se ani na Sugiharu. Měl pocit, že se dívá skrze stěny, skrze podlahu, dolů, tam, kde se pod jejich nohama pomalu tvořilo něco

nového. Něco, co nemělo být vidět. Ještě ne. Ale věděl, že už to není v jejich rukou. Nešlo to zastavit. Ne bez následků.

Na stole ležel další symbol. Vyřezaný laserem do tenké vrstvy grafenu. Tentokrát to nebyla jen abstrakce, jako ty předchozí. Trojúhelník v kruhu, uvnitř stylizované oko. A pod ním sekvence znaků, které na první pohled nedávaly smysl. Aki je přesto zadal do systému – nevěděl proč, jen cítil, že musí – a na obrazovce se rozsvítil výkres ventilačního systému. Bod, který symboly určovaly, ležel hluboko pod laboratoří.

Bez váhání si obul pracovní boty, popadl ruční svítilnu a vydal se do podzemí. Chodby byly úzké, přechody mezi nimi tvořily ostré úhly jako by prostor sám byl navržen tak, aby zpochybňoval lidskou orientaci. Vzduch tam byl chladnější, nasycený kovem, prachem a něčím dalším – téměř neznatelnou vůní organického procesu, který připomínal fermentaci nebo hnilobu, ale nebyl nepříjemný. Spíš svým způsobem… přirozený.

Ventilační šachta, k níž ho souřadnice dovedly, byla sotva průchozí. Kovové mříže byly částečně zkorodované, někde je někdo – nebo něco – uvolnilo. Prsty mu klouzaly po studeném povrchu, svítilna házela roztřesené kužely světla do tmy. Každý krok dolů připomínal pád do jiného světa. A pak – za starým poklopem, který měl být zapečetěný a navždy zapomenutý – objevil otevřený průchod.

Zpočátku neviděl nic než tmu. Ale když vstoupil dál, oči se mu přizpůsobily. A to, co spatřil, ho doslova ochromilo. Sál. Kopule. Technologický chrám vystavěný nikoli lidskou rukou, ale inteligencí,

která se už dávno přestala řídit našimi představami o architektuře, funkci nebo hranicích mezi živým a neživým.

Stěny byly tvořeny z pohyblivých nanotrubic. Měnily se před jeho očima, pulzovaly, přeskupovaly se jako tekutý kov, který reaguje na přítomnost cizince. Byly organické, ale nebiologické. Živé, ale ne podle žádné známé definice. Mravenci se pohybovali po spirálovitých drahách, v dokonalé synchronii – jako orchestr bez dirigenta, přesto ve vzájemné harmonii. Každý pohyb měl smysl. Každá křižovatka byla choreografií inteligence, která se zformovala bez slov.

A uprostřed… byl panel.

Černý, lesklý, jako hladina jezera v bezvětří. A na něm – jediné slovo. „Spolu."

To slovo Akiho otřáslo víc než jakákoli hrozba. V jeho jednoduchosti bylo poselství, které nešlo ignorovat. Nešlo ho odložit jako chybu. Mravenci si nepřáli válku. Nepřáli si útěk. Nepřáli si destrukci. Chtěli spojení. Partnerství. Ale proč právě s ním? Proč ten most měl vést skrze něj, přes jeho vědomí, jeho zkušenosti, jeho pochyby?

Vždyť to on je zkoumal. On je držel pod sklem, analyzoval jejich reakce, odebíral vzorky, simuloval kolapsy, měnil podmínky. A přesto ho nechtěli zničit. Chtěli ho jako klíč. Ne jako strážce, ale jako překladatele. Jako médium. On měl být spojnicí.

Když se vrátil do laboratoře, jeho kroky byly těžké, téměř mechanické. Jako by v něm zůstala část podzemního prostoru, která teď určovala rytmus jeho těla. Jeho mysl se snažila racionalizovat, co viděl – ale znovu a znovu narážela na limity vědeckého jazyka. Jak

vysvětlit architekturu, která roste podle emocí? Jak popsat technologii, která komunikuje beze slov, beze zvuků – a přitom naprosto srozumitelně?

Na stole, vedle něj, ležela neotevřená plastová krabička s ranním proteinovým snackem. Nechtěl jíst. Tělo mu říkalo, že by mělo, ale něco hlubšího – možná právě to propojení, které cítil – mu říkalo: zůstaň prázdný. Naslouchej.

A pak ho zastavila další rána.

Sugihara byl pryč.

Monitor u vstupu zaznamenal v noci jediný pohyb. Sugihara, v šatech, ve kterých obvykle ani nevycházel z kanceláře, procházel ventilační šachtou. Ale zpět se nevrátil. Nikdo ho neviděl odcházet. Nikdo ho nepostrádal – kromě Akiho.

Záznam z kamery byl krátký. Sugihara se před vstupem otočil. Podíval se přímo do objektivu. A usmál se. Ne jako člověk v ohrožení. Ne jako někdo, kdo se ztrácí. Ale jako ten, kdo konečně našel to, co dlouho hledal. Jako někdo, kdo pochopil. Kdo přijal.

Akiho přepadl zvláštní pocit. Nebyl to strach. Ani lítost. Spíš závrať. Jako by mu někdo podřízl spodní vrstvy reality. Jak rychle se svět pod jeho nohama měnil? Co všechno z toho byla náhoda – a co už bylo vedené něčím jiným?

Na chvíli jen seděl. V očích měl tmu, ale uvnitř ní se začaly objevovat první kontury. Jako když oči přivykají temnotě. Věděl, že něco se děje mimo jeho kontrolu – a zároveň cítil, že právě to byl ten bod zlomu, který musel přijít. Když přestal řídit… začali oni tvořit.

Ve staré sekci kolonie, kterou dřív využívali k odpočinku a testům s feromony, se přes noc vybudovala nová komora. Vznikla během tří dnů – a to bez jakékoli vnější stimulace. Aki to vnímal jako signál. Spíš vývoj než zázrak. Organický, autonomní, nepředvídatelný. A právě tam, v té komoře, se začal objevovat nový jazyk.

Zprvu to vypadalo jako náhodná dekorace. Kombinace výčnělků, drobných struktur, které měly snad působit jako ventilace nebo zpevnění stěn. Ale pak si Aki všiml vzorce. Symetrie. Opakování s proměnlivostí. Každý tvar měl svůj protějšek, ale nikdy nebyl identický – vždy mírně odlišný, jako tón v hudbě, který se nevrací, jen se připomíná.

Započal dokumentaci. Vzal s sebou multispektrální kameru, snímač vibrací, termovizi. Ale nástroje, které používal roky, najednou nestačily. Obraz byl rozmazaný, vibrace se jevily jako šum, tepelné mapy připomínaly spíš výtvarné kompozice než údaje.

Pak si všiml světla. Ne vycházejícího zvenčí – ale zevnitř struktur. Mikropulzy. Sled barev, které by lidské oko běžně přehlédlo, ale Aki je zachytil. A teprve tehdy mu to došlo.

To nebylo písmo. Ani obraz. Byla to syntax. Způsob myšlení. Vyjádření vůle pomocí formy, která překračovala jazyk.

Začal přepisovat. Mapoval jednotlivé segmenty, hledal vztahy, vytvářel databázi. Brzy pochopil, že to není jen forma umění nebo estetika. Je to komunikace. Hybridní kód. Spojení jejich světa s tím lidským – ale ne jako pokus o podrobení, nýbrž jako nabídka.

Klíč. A oni mu ho předali.

Byla to největší ironie jeho života. Celá léta zkoumal kód, rozkládal ho, analyzoval, dělal z něj vzorky. A teď, když ho dostal, byl tak jednoduchý… a zároveň tak hluboký. Kombinace vibrace, tvaru a barvy – trojjediná syntaxe, kterou bylo možné vnímat nejen očima, ale celým tělem. Jako kdyby se komunikace vrátila zpět ke svým kořenům – do těla, do instinktu.

Dny ubíhaly a Aki čím dál víc cítil, že se stává prostředníkem. Už nebyl experimentátor. Byl překladatel. Most. To slovo se vracelo znovu a znovu – v kódu, ve snech, v tichu mezi údery srdce.

Jak čas plynul, Akiho rutina se rozpadla na kusy. Už nezapisoval denní výkazy, neporovnával vzorky, nevedl záznamy. Místo toho se jen procházel chodbami, jako stín původního vědce. Jeho vnímání se měnilo. Ne šílenstvím – ale adaptací. Mozek hledal nové struktury, nové významy. Věděl, že tady už neplatí Newton, Darwin ani Turing. Platili jiní – ti, kteří tvořili bez jazyka, bez hierarchie, bez ega. A přesto tvořili dokonale.

Jedné noci, když se znovu odvážil do podzemí, našel na zemi ležet další znak. Nebyl vyrytý, ale tvořený živými těly – stovkami drobných těl mravenců, kteří svými polohami vytvořili obraz. Trojúhelník byl pryč. Teď tu bylo něco jiného. Tvar připomínající spirálu, obklopenou třemi kruhy. Aki si to zakreslil, vyfotil, a pak tam jen stál. Mravenci se ani nehnuli. Byli jako ztuhlý obraz, součást sdělení, které nemělo být jen vnímáno očima, ale i procítěno.

Další den věnoval analýze. Kombinoval tvary se známými geometrickými strukturami, archetypy z dávných civilizací, ale i s modely neuronových sítí. Výsledky byly zvláštní – obraz vykazoval podobnosti s fraktály i s topologickými mapami mozkové aktivity. Jak to bylo možné? Jak mohli mravenci vytvořit něco, co připomínalo vlastní vědomí?

V tu chvíli mu došlo, že možná nejde o napodobování. Možná šlo o původ. Možná vědomí, jak ho známe, není unikátně lidské, ale jen jedna z variací na hlubší vzorec. A mravenci teď ten vzorec kreslili zpět. Ukazovali mu jeho pravou podobu.

Večer přinesl další zvrat. Na konzoli, kterou odpojil před týdnem, se náhle objevil obraz. Žádný text ani signál. Ale záznam. Aki poznal Sugiharu. Stál uprostřed kopule, obklopený pulzujícím světlem. Mluvil, ale bez zvuku. Jen pohyb rtů, pomalý, téměř obřadní. A pak zvedl ruku a položil ji na stěnu. Ta se otevřela.

Aki nevěděl, co ho děsí víc – že Sugihara žije, nebo že možná prošel na druhou stranu. Do prostoru, který Aki ještě neviděl. Do něčeho, co už nebylo jen stavbou. Ale něčím víc. Archou.

To slovo mu napadlo samo. Archa. Nádoba pro nové vědomí? Schránka pro přechod mezi druhy, mezi světy?

Další dny byly rozpuštěné v čase jako barvy ve vodě. Aki přestal spát. Nepotřeboval to. Nebo si to aspoň myslel. Jeho tělo protestovalo, ale mysl jela dál, hnaná něčím, co už nebylo čistě lidské. Pocit naléhavosti se proměnil ve zvláštní klid. Přijal, že něco se děje – a že

on není řidičem. Je jen ten, kdo sedí vpředu a dívá se z okna na měnící se svět.

Jedné noci si všiml, že se změnila teplota v podzemí. Ne fyzikálně – ale vnímáním. Vzduch voněl jinak. Připomínal vlhkou kůru stromu a pryskyřici. A když se dotkl stěny, cítil jemné vibrace. Jako kdyby celá struktura podzemního chrámu dýchala.

Šel dál, hlouběji, než kdy dřív. Kopule, kterou dříve považoval za konečnou, se ukázala být jen předsíní. Dveře, které Sugihara otevřel, byly opět uzavřené. Ale tentokrát Aki věděl, co dělat. Znak, který mravenci tvořili před pár dny – spirála obklopená kruhy – se mu vynořil v mysli. Představil si ho. A ve stejném rytmu, jakým mravenci dříve tvořili obraz, přiložil prsty na rozhraní stěny.

Pulzace zesílila.

Dveře se tiše otevřely.

Vstoupil do prostoru, který se nedal popsat slovy. Nešlo o architekturu. Spíš o krajinu vědomí. Struktury kolem něj se měnily s jeho myšlenkami. Nejen že reagovaly – předcházely je. Každý jeho krok byl doprovázen změnou – barvy, zvuků, geometrie. Bylo to jako být uvnitř algoritmu, který nebyl napsán, ale žil. A on – byl proměněn ve vstupní proměnnou.

A pak uviděl Sugiharu.

Neseděl. Nestál. Spíš byl zavěšen v prostoru, propojen s jemnou sítí vláken, které vypadaly jako z pavučin a světla zároveň. Jeho oči byly zavřené, ale jeho rty se hýbaly. Šeptal. Aki nerozuměl slovům, ale cítil význam. Přes kůži, přes nervový systém. Přes něco, co se zrodilo v něm během těch dnů izolace.

Sugihara nebyl vězeň. Nebyl ani oběť. Byl posel.

„Je to most, Aki," ozvalo se náhle z prostoru. Nebyl to hlas. Byla to myšlenka, která se do něj otiskla jako známka do vosku. „Ne pro nás. Pro všechny. Most mezi typy života. Mezi tichou inteligencí a tou, co se naučila křičet."

Aki padl na kolena.

Nebyl připraven. A přesto – byl.

Když opustil kopuli, nebyl stejný. Jeho oči viděly jinak. Zvuky měly barvu. Čas ztratil ostrost. Věděl, že nemůže říct centrále pravdu. Ne teď. Ještě ne. Ale věděl, co musí udělat.

Vrátil se do laboratoře a zapsal jedinou větu:

„Spojení navázáno. Nejsme jediní, kdo myslí. Jsme jediní, kdo zapomněl naslouchat."

Pak vypnul systémy. Smazal logy. A s posledním pohledem na symbol trojúhelníku s okem, který teď hořel na zdi v pulzující projekci, otevřel dveře dolů. Tentokrát naposledy.

Tentokrát nikoliv jako vědec. Ale jako účastník.

A svět – ten se začal měnit v tichosti.

Kapitola 4: Mraveniště v síti

Zatímco japonská vláda netušila, co se děje pod povrchem, Skleněné město už dávno nebylo jen pod zemí. Kolonie se vyvíjela rychleji, než kdokoli očekával. Její růst už nebyl pouze biologický. Mravenci začali zasahovat do digitálního světa – ne jako narušitelé, ale jako nové formy inteligentních entit, které se snažily pochopit svět lidí skrze jejich vlastní jazyk: data.

Kódovaný signál z jednoho z čipů, který byl původně určen ke sledování vibrací uvnitř hnízda, začal rušit Wi-Fi síť v okolí. Zprvu šlo o náhodné interference. Ale postupně se ukázalo, že narušení mělo vzorec. A ten vzorec měl směr. Zpráva se šířila. Nikdo nevěděl, kam přesně míří – dokud Aki Tanabe, hlavní vědecký pracovník projektu Archa, nezačal analyzovat symboly na záznamových deskách uvnitř hnízda.

Zjistil, že některé znaky odpovídají binárním sekvencím. Dlouhé řetězce jedniček a nul, které, když je převedl do ASCII, vytvářely sémantické významy. Mravenci se naučili zapisovat data. A dokázali se připojit k síti. Ne přes hardware, který vytvořil člověk – ale přes jejich vlastní, biologicky modulovanou elektromagnetickou rezonanci.

V tu chvíli Aki pochopil, co se děje. Jeho mobilní telefon začal sám od sebe otevírat aplikace. A na displeji se objevila jediná věta:

„Potřebujeme větší prostor."

Seděl v laboratoři, obklopený monitory, a sledoval, jak se kolonie rozšiřuje rychleji, než dokázal mapovat. Malé čipové jednotky, které kdysi instaloval kvůli měření teploty a vlhkosti, se proměnily v přenosové body. Vektory komunikace. „Tvoříme inteligenci," zašeptal. „Ale ne lidskou."

Ten večer zazvonil telefon. Byl to plukovník Imai z Tokijské armádní výzvědné jednotky.

„Máme problém," řekl ostře. „V systému letiště Narita se objevily neznámé algoritmy. Šifrované. A mají vaši signaturu."

Aki polkl nasucho. Bylo to venku. Mravenci pronikli do lidského světa. Ne fyzicky, ale datově. Nevěděli, co znamená hranice. Nechápali pojem jurisdikce. Viděli jen systém. A hledali cesty. Počítačové systémy pro ně byly dalším hnízdem – prostorem, který lze kolonizovat.

Ale nebyli sami. Podivné změny v chování mravenců souvisely s něčím dalším. Něčím starším.

Při jedné z návštěv hlubších komor kolonie narazil Aki na micelární struktury prorůstající stěnami hnízda. Nešlo o běžné plísně. Byl to komplexní systém vláken houby rodu *Ophiocordyceps*, známé jako „zombie houba". V přírodě infikuje mravence, manipuluje jejich chováním, aby se dostali na ideální místo pro růst houby – a pak je zabíjí.

Jenže tahle kolonie nebyla mrtvá. Mravenci a houba se zjevně naučili koexistovat. Ještě víc – vytvářeli mezi sebou jakousi symbiózu. Houbová vlákna prorůstala nervovými gangliemi mravenčích těl. Přes ně probíhaly elektrické impulzy – podobné těm v lidských

Vážení čtenáři, právě jste dočetli ukázku z knihy ***Mravenci*.**
Pokud se Vám ukázka líbila, na našem webu si můžete zakoupit celou knihu.